

UCHWAŁA NR LXXI/783/23
RADY MIEJSKIEJ KARPACZA

z dnia 27 września 2023 r.

w sprawie pomników przyrody znajdujących się na terenie Gminy Karpacz

Na podstawie art. 18 ust. 2 pkt 15 ustawy z dnia 08 marca 1990 r. o samorządzie gminnym (Dz.U. z 2023 r. poz. 40, z późn. zm.) oraz art. 44 ust. 1, 2, 3a, art. 45 ust. 1, ust. 2 pkt 1 ustawy z dnia 16 kwietnia 2004 r. o ochronie przyrody (Dz.U. z 2023 r., poz.1336), po uzgodnieniu z Regionalnym Dyrektorem Ochrony Środowiska we Wrocławiu, Rada Miejska Karpacza uchwała, co następuje:

§ 1. 1. Na terenie Gminy Karpacz pomnikami przyrody są obiekty wymienione w załączniku nr 1 do niniejszej uchwały.

2. Położenie pomników przyrody, o których mowa w ust. 1 określa załącznik nr 2 do niniejszej uchwały.

§ 2. Nadzór nad pomnikami przyrody sprawuje Burmistrz Karpacza.

§ 3. Szczególnym celem ochrony pomników przyrody, o których mowa w § 1 ust. 1 jest zachowanie wartości przyrodniczych, krajobrazowych, naukowych i kulturowych.

§ 4. W stosunku do pomników przyrody, wprowadza się następujące zakazy:

- 1) niszczenia, uszkodzenia lub przekształcania obiektu;
- 2) wykonywania prac ziemnych trwale zniekształcających rzeźbę terenu;
- 3) uszkodzenia i zanieczyszczenia gleby;
- 4) umieszczania tablic reklamowych.

§ 5. 1. W stosunku do pomników przyrody, w ramach ochrony czynnej, ustala się możliwość wykonywania zabiegów pielęgnacyjnych i zabezpieczających celem utrzymania ich we właściwej kondycji fitosanitarnej oraz wyeliminowania zagrożenia jakie mogłyby stanowić dla bezpieczeństwa ludzi i mienia.

2. Zabiegi określone w ust. 1 powinny być wykonywane przez osoby posiadające doświadczenie w pielęgnacji drzew o charakterze pomnikowym oraz w sposób nie powodujący utraty walorów przyrodniczych pomników przyrody.

§ 6. 1. Pomnik przyrody wymieniony pod poz. 1, poz. 2, poz. 5, poz. 6 załącznika nr 1 do niniejszej uchwały został ustanowiony Rozporządzeniem Nr 7/91 Wojewody Jeleniogórskiego z dnia 04.11.1991 r. (Dz. Urz. Woj. Jel. Nr 31, poz. 241 z dn. 15.11.1991 r.), które na podstawie art. 35 ust. 1 ustawy z dnia 23 stycznia 2009 r. o zmianie niektórych ustaw w związku ze zmianami w organizacji i podziale zadań administracji publicznej w województwie (Dz. U. z 2009 r. Nr 92, poz. 753, ze zm.), traci moc z dniem wejścia w życie niniejszej uchwały.

2. Pomnik przyrody wymieniony pod poz. 3 i poz. 4 załącznika nr 1 do niniejszej uchwały został ustanowiony Rozporządzeniem Nr 18/93 Wojewody Jeleniogórskiego z dnia 03.04.1993 r. (Dz. Urz. Woj. Jel. Nr 13, poz. 84 z dn. 19.04.1993 r.), które na podstawie art. 35 ust. 1 ustawy z dnia 23 stycznia 2009 r. o zmianie niektórych ustaw w związku ze zmianami w organizacji i podziale zadań administracji publicznej w województwie (Dz.U. z 2009 r. Nr 92, poz. 753, ze zm.), traci moc z dniem wejścia w życie niniejszej uchwały.

3. Pomnik przyrody wymieniony pod poz. 7 załącznika nr 1 do niniejszej uchwały został ustanowiony Rozporządzeniem Nr 19/94 Wojewody Jeleniogórskiego z dnia 13.05.1994 r. (Dz. Urz. Woj. Jel. Nr 21, poz. 115 z dn. 25.05.1994 r.), które na podstawie art. 35 ust. 1 ustawy z dnia 23 stycznia 2009 r. o zmianie niektórych ustaw w związku ze zmianami w organizacji i podziale zadań administracji publicznej w województwie (Dz. U. z 2009 r. Nr 92, poz. 753, ze zm.), traci moc z dniem wejścia w życie niniejszej uchwały.

4. Pomnik przyrody wymieniony pod poz. 8 załącznika nr 1 do niniejszej uchwały został ustanowiony Rozporządzeniem Nr 2/92 Wojewody Jeleniogórskiego z dnia 24.03.1992 r. (Dz. Urz. Woj. Jel. Nr 8, poz. 69 z dn. 06.04.1992 r.), które na podstawie art. 35 ust. 1 ustawy z dnia 23 stycznia 2009 r. o zmianie niektórych ustaw w związku ze zmianami w organizacji i podziale zadań administracji publicznej w województwie (Dz. U. z 2009 r. Nr 92, poz. 753, ze zm.), traci moc z dniem wejścia w życie niniejszej uchwały.

§ 7. Wykonanie uchwały powierza się Burmistrzowi Karpacza.

§ 8. Uchwała wchodzi w życie po upływie 14 dni od dnia ogłoszenia w Dzienniku Urzędowym Województwa Dolnośląskiego.

Przewodnicząca Rady
Miejskiej Karpacza

Irena Seweryn

Załącznik nr 1 do Uchwały Nr LXXI/783/23 Rady Miejskiej Karpacza z dn. 27.09.2023 r.

WYKAZ POMNIKÓW PRZYRODY ZNAJDUJĄCYCH SIĘ NA TERENIE GMINY KARPACZ

Lp.	NAZWA GATUNKOWA	NAZWA POMNIKA	OBWÓD NA WYS. 130 CM	WYSOKOŚĆ W M	POŁOŻENIE (NR DZIAŁKI, OBREB)	OPIS LOKALIZACJI	WŁASNOŚĆ TERENU	WSPÓLRZĘDNE GEOGRAFICZNE
1.	sosna limba <i>Pinus cembra</i>	-	221	25	dz. 293 obr. 0001	ul. Zamkowa 3, w części południowej, na granicy z posesją nr 4 przy ul. Kamiennej	teren prywatny	N 50.7717108 E 15.7266588
2.	lipa drobnolistna <i>Tilia cordata</i>	-	479	30	dz. 88 obr. 0001	ul. Szkolna 1, ok. 1 m od naroża budynku mieszkalnego	teren prywatny	N 50.7793463 E 15.7265381
3.	lipa drobnolistna <i>Tilia cordata</i>	Lipa Sądowa	532	21	dz. 386/2 obr. 0002	ul. Konstytucji 3 Maja, na terenie parku, na przeciw DW Bachus nr 37 (budynek z 1836 r.)	Gmina Karpacz	N 50.7757823 E 15.7585285
4.	kasztan jadalny <i>Castanea sativa</i>	-	297	13	dz. 286/3 obr. 0002	ul. Konstytucji 3 Maja przy nr 8a, przy drodze do Muzeum Zabawek i Biblioteki,	Gmina Karpacz	N 50.7811230 E 15.7624147
5.	klon jawor <i>Acer pseudoplatanus</i>	-	346	23	dz. 59/2 obr. 0002	ul. Myśliwska 2, w odległości ok. 100 m na północny zachód od budynku mieszkalnego	teren prywatny	N 50.7832812 E 15.7527973
6.	bluszcz pospolity <i>Hedera helix</i>	-	40,33,23,23, 47,24,24,21, 45,14,22,27	3 – 12	dz. 59/2 Obr. 0002	ul. Myśliwska 2, na ścianie budynku mieszkalnego	teren prywatny	N 50.7822510 E 15.7534199
7.	bluszcz pospolity <i>Hedera helix</i>	-	35	2	dz. 1314 obr. 0001	ul. Na Śnieżkę, na terenie, którego znajduje się „Świątynia Wang”, 20 m na wprost od wejścia na posesję	Parafia Ewangelicko- Augsburska „WANG”	N 50.7773819 E 15.7236854
8.	skała marmit	-			dz. 480 obr. 0004	w korycie potoku Łomnica, między ul. Strażacką a Turystyczną przy szlaku turystycznym ozn. kolorem żółtym i zielonym	Skarb Państwa Zarząd – Wody Polskie	N 50.7695435 E 15.7300531



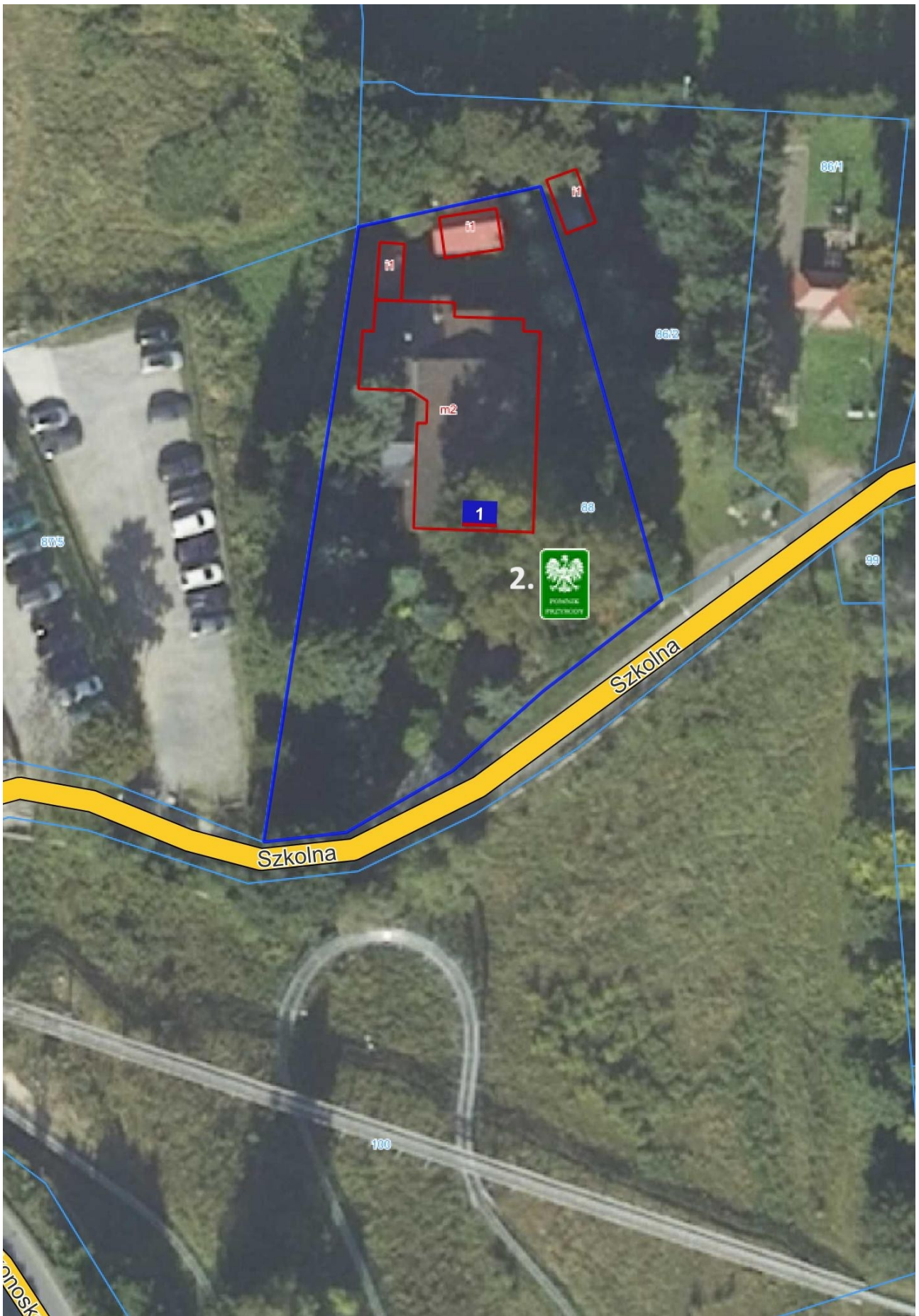

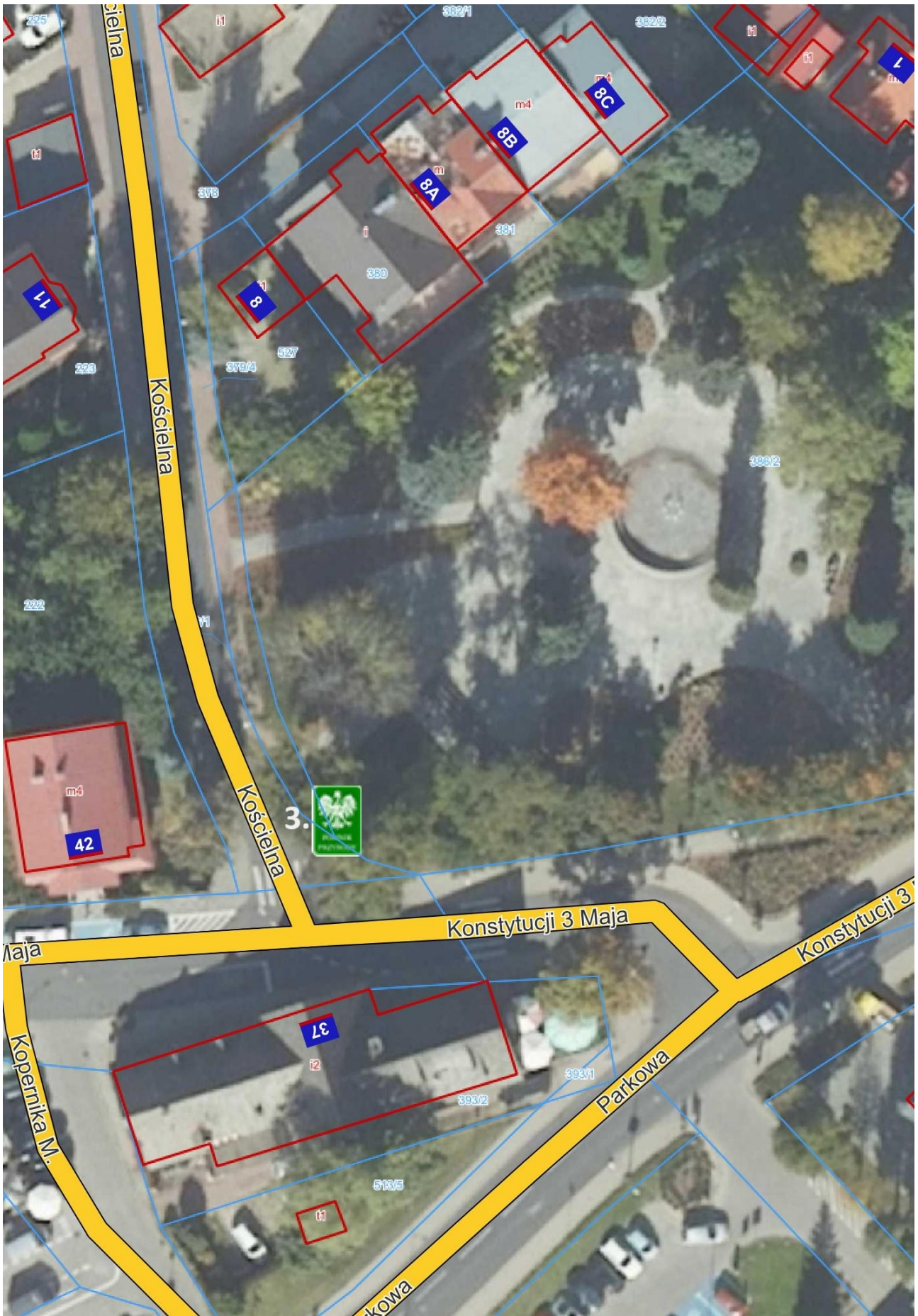



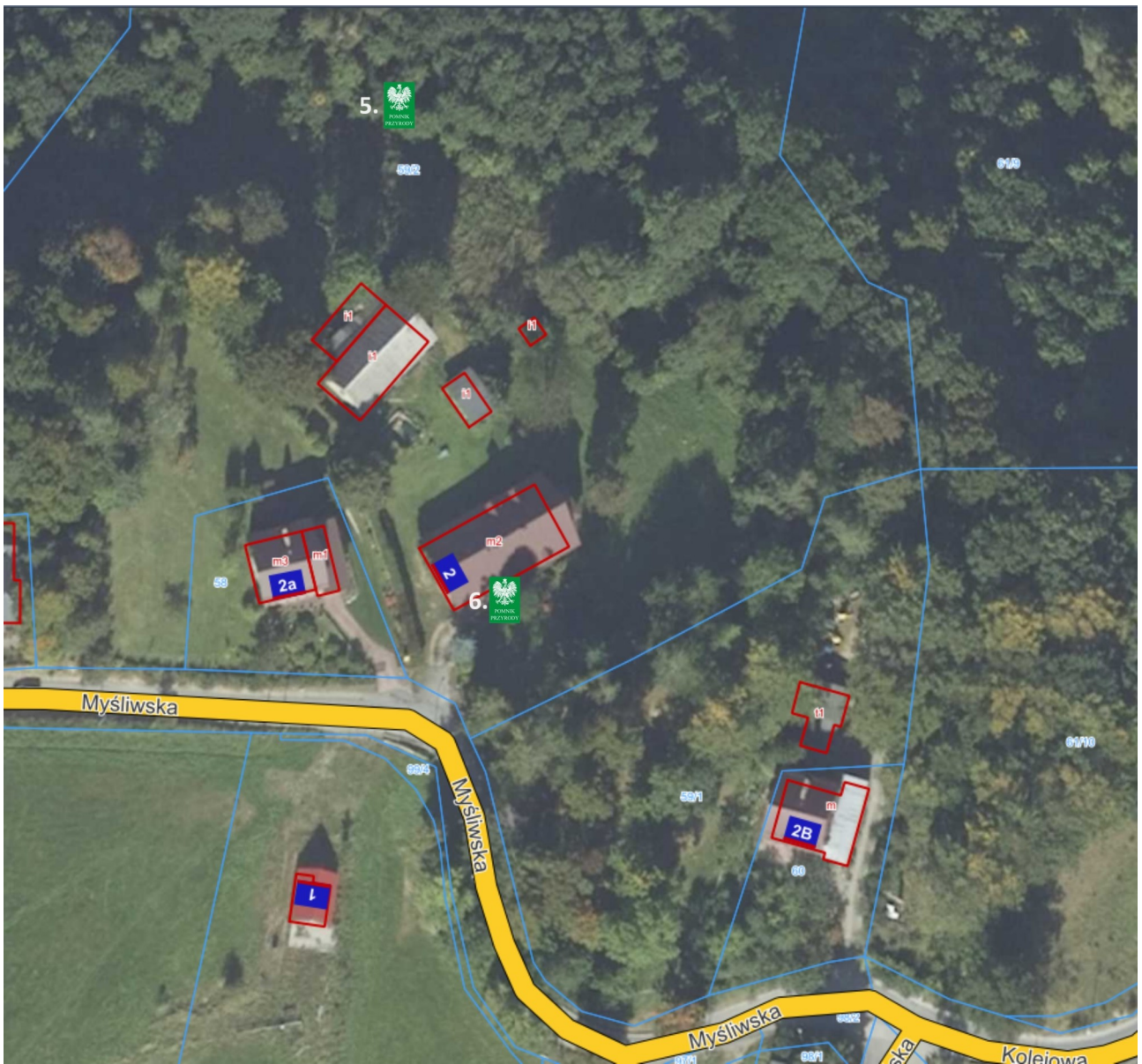

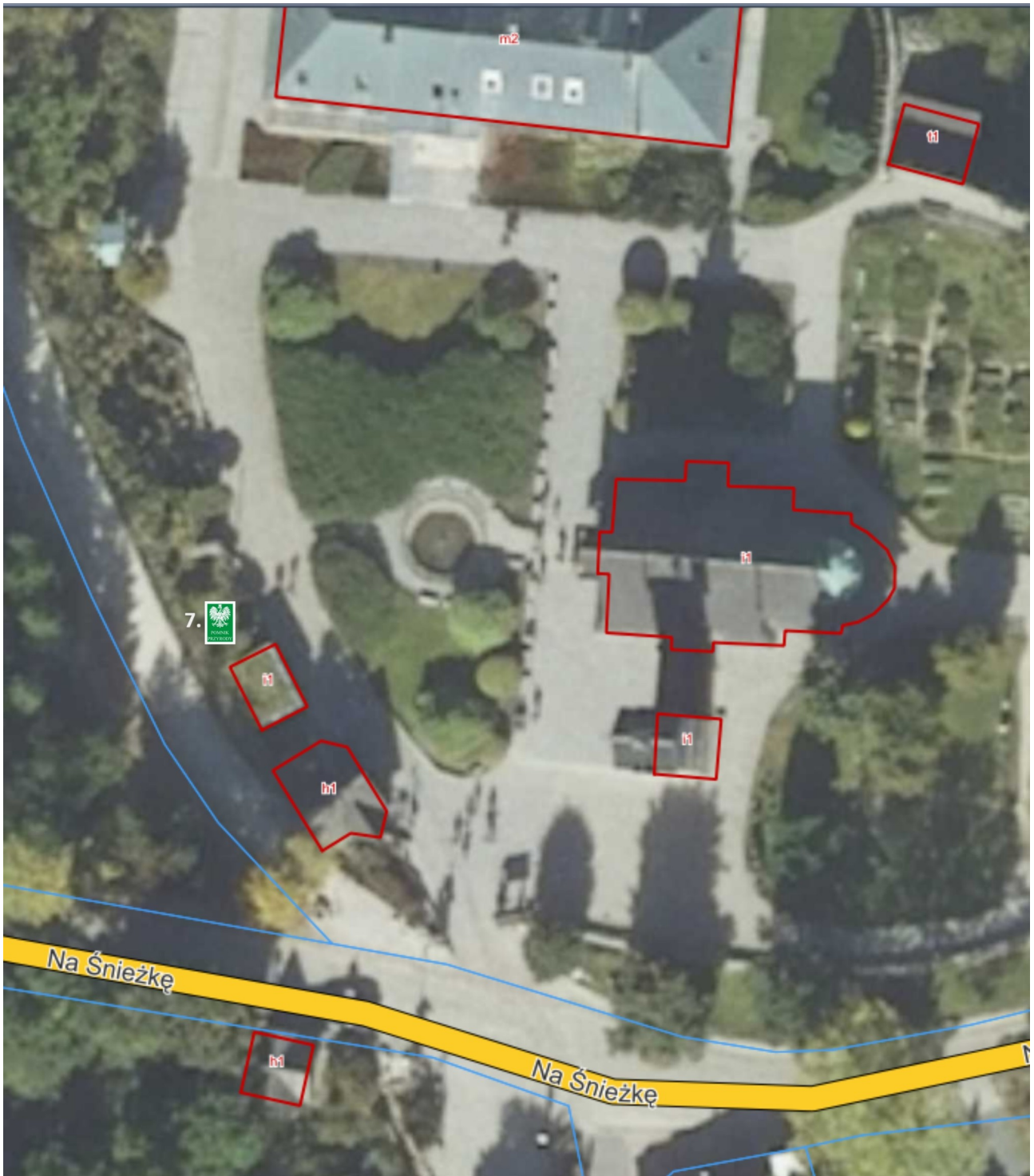

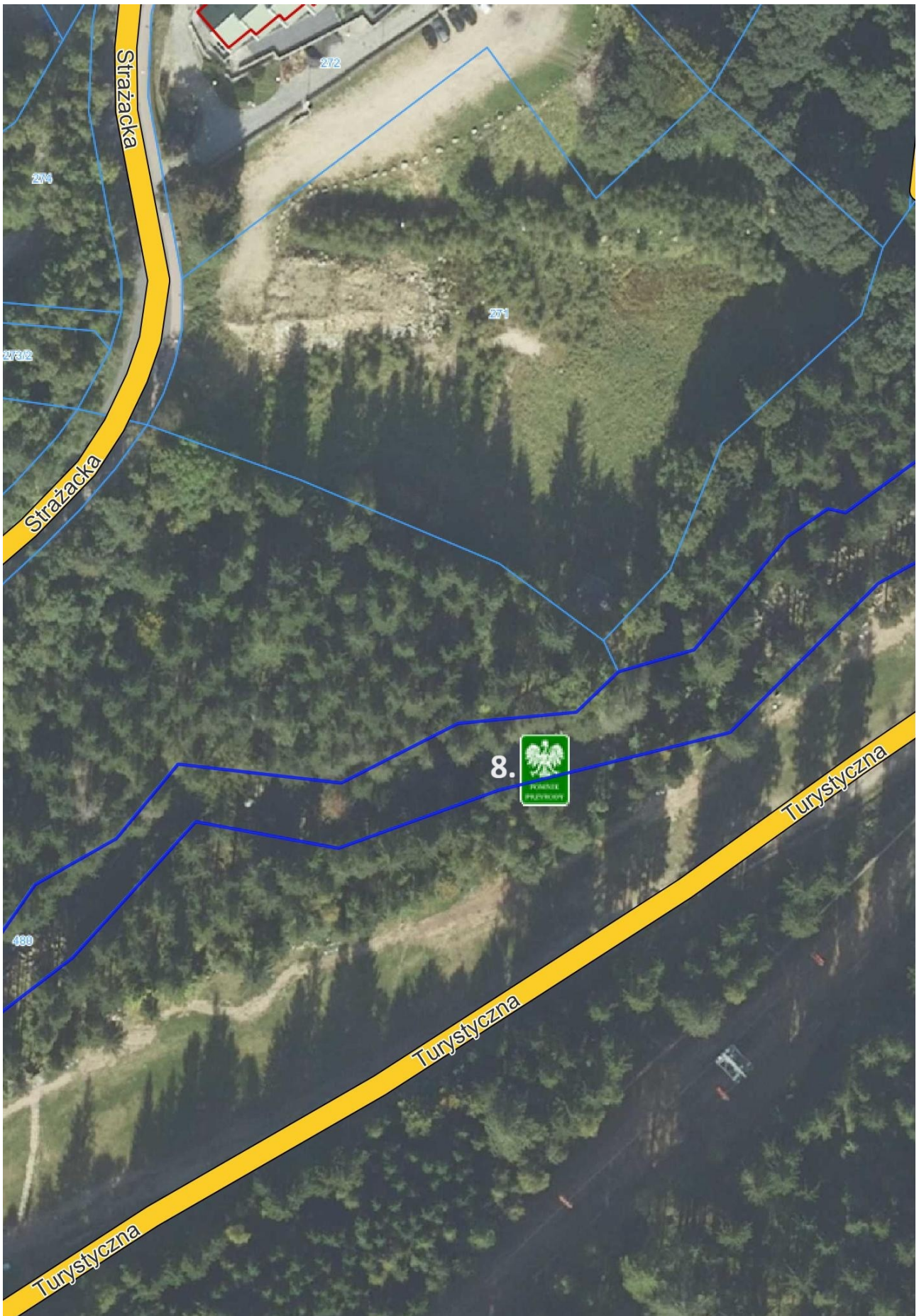

UZASADNIENIE

w sprawie pomników przyrody na terenie Gminy Karpacz

Aktem prawnym regulującym cele, zasady i formy ochrony przyrody w Polsce jest ustawa z dnia 16 kwietnia 2004 r. o ochronie przyrody (Dz. U. z 2023, poz. 1336). Zgodnie z art. 44 ust. 1 cytowanej ustawy ustanowienie pomnika przyrody, stanowiska dokumentacyjnego, użytku ekologicznego lub zespołu przyrodniczo-krajobrazowego następuje w drodze uchwały rady gminy. Jednocześnie rada dokonuje uzgodnienia prac wykonywanych na potrzeby ochrony przyrody.

Istniejące pomniki przyrody na terenie gminy Karpacz zostały ustanowione aktami prawnymi wydanymi przez wojewodę jeleniogórskiego w latach 90.

W celu uaktualnienia tej ochrony oraz uszczegółowienia lokalizacji przedmiotowych pomników przyrody wprowadza się niniejszą uchwałę Rady Miejskiej Karpacza, która ma na celu uporządkowanie stanu rzeczywistego z zapisami dokumentów będących w obrocie prawnym. Ponadto wprowadzenie zakazów pozwoli na pełniejsze zabezpieczenie przed bezmyślnym niszczeniem cennych tworów przyrody charakteryzujących się wyjątkowymi walorami przyrodniczymi, krajobrazowymi i naukowymi, a także szczególnymi cechami osobniczymi.

Podjęcie niniejszej uchwały nie wprowadza nowych obiektów (pomników przyrody) na terenie Gminy Karpacz. Uchwała ma charakter porządkowy i dostosowawczy do obowiązujących przepisów.

Zgodnie z art. 44 ust. 3a ustawy z dnia 16 kwietnia 2004 r. o ochronie przyrody projekt uchwały wymaga uzgodnienia z właściwym regionalnym dyrektorem ochrony środowiska. W związku z powyższym niniejszy projekt został uzgodniony z Regionalnym Dyrektorem Ochrony Środowiska we Wrocławiu.

W związku z powyższym zasadnym jest podjęcie przez Radę Gminy Karpacz niniejszej uchwały.